(康德元年十月廿四日第三種郵便物認可)(郵政局掛號認爲新聞紙類)
康德二年九月十六日　THE SHENG CHING SHIH PAO　(日刊)　星期日　第九千一百八十號　(一)

盛京時報

陰曆乙亥八月十九日
昭和十年九月十六日
西曆一千九百卅五年

本報價目本埠每份每月一圓一角(國幣)外埠郵費在內每份每月一圓三角(國幣)零售每份五分(國幣)
廣告刊費五號字每行十三字一日一圓(國幣)長期另議
發行人 染谷保藏
編輯人 菊池貞二
印刷人 東光明
發行所 奉天隅田町九番地 盛京時報社
電話 編輯部(日)三二八二番 營業部(日)二〇二二番 營業部(滿)四一六八號 振替口座奉天一一三〇番
各埠分社 新京八島通三二 哈爾濱二道街一三二 大連榮町二番一 大阪北區堂島濱通一地

意閣議決議不讓步
勢必訣別國聯
閣議後發表公式聲明

【日內瓦十四日電】意國務會議決議絕對不讓步、已以公式聲明形式、向中外闡明之消息傳播、日內瓦外交界、根底上受一大驚動、意國對國聯之正面衝突、已成萬不能避免、據國聯側觀測、意國決定態度之時期、當在國聯理事會採擇五人委員會報告時、從而恐于十六日夜或十七日、爲意國訣別國聯之時期、日內瓦方面極度籠罩不安空氣、

【羅馬十四日電】意大利政府之緊急閣議、十四日午前十時開會、由莫索里尼首相司會之下、閣員無一人缺席者、七名全體出席、討議意國建國以來之重大議事、莫索里尼首相先起立說明葆茲亞諸閣議以來之國內國外情勢的演變、其尤報告與國聯英法兩國折衝之經緯、謂不特英國不能支持意大利、即法國亦很明顯的棄不任、故今日意大利於此事態、亦不能不再三考慮、蓋此際意大利必須決意準備勢不得已脫退國聯之塲合也語畢乃求閣僚同意、閣議前後亘兩小時半之久塲面極呈緊張、莫首相並詳細陳述意大利在東非殖民地及北非利比亞殖民地之海陸空各軍隊兵力之現況及該地之現狀、力說意大利無論在如何之事態、明示防衛殖民地萬無遺憾上、對於阿比西尼亞問題、當有爲堵國運而戰爭之覺悟、英法兩國、自不必論、即對於國聯、亦斷不肯讓步、現今尤有具備最惡塲合覺悟之必要、各閣僚均諒解莫索里尼首相之說明、意大利鑑於迄至今日之犧牲及努力尤其高倡斷乎貫徹既定方針之旨、內閣已整個的支持莫首相之立塲、迄午後零時半、此歷史的重大閣議始告終

【又電】十四日終了重大國務會議後、意大利政府、發表如左公文、
政府於本日之閣議、關於意國不能繼續留於聯盟之諸情勢、實行檢討、內閣各員、鑑於意國所致之彪大的努力與犧牲、限於阿比西尼亞問題、意大利政府、明瞭確言、不能容認妥協的解決、且以此事爲意國義務、由軍事的見地觀之、在東非意大利軍之戰、備較諸從前、現成迅速且强化、該事實、對意軍佔有優勢、且對目下勤員中之阿比西尼亞軍、有完全保証意大利之目的、除此事外、鑑於由啓勒奈卡(北阿非利加)之某方面、報告不安之事實、意政府在利比亞强化防備云云、尚莫索里尼首相、基於詳細情報、明示意國陸海空軍、對如何方面由來之脅威、有可以充分反擊之旨、

本日一大張半

俄碎冰船在北洋
發現新島

【莫斯科十四日電】據接到海參崴之來電云、今夏來從事開拓北洋航路中之蘇聯探險隊所屬隘一碎冰船、前於本月一日午後七時二十分在北緯八十五度五十分東經七十五度二十五分之地點發現一新島、該碎冰船、在距同島一海里之處投錨、由二日使隊員上陸、月下正行詳細調查、

巴爾幹各國 擁護英外相演說

【日內瓦十三日電】小協國與巴爾幹協約國在國聯之代表、十三日在此會議討論、伊索對意阿爭端態度、推馬克斯羅斯(希臘代表)代表巴爾幹協約國聲明擁護英外相演說到底、

駐華首任德大使
已呈遞國書
美使亦定明日呈遞國書

【南京十四日電】德國首任駐華大使陶德曼、今日上午十一時呈遞國書、國府于十一時派典禮局局長毛仲芳等、乘汽車至德大使館迎接、陶大使于十一時三十分到達國府、並偕參贊等四人同來、國府音樂隊奏德國國歌歡迎、大使與汪兆銘略事寒暄、旋至禮堂、向林森覲見並呈遞國書、十二時禮畢、十二時半在國府歡宴、席間作陪者有戴傳賢等多人、下午一時辭別主席林森、回至德國使館、

【又電】美國首任駐華大使詹森、日前由平赴漢乘輪東下、即已于今晨十一時到達下關、即赴領館休息、定十七日覲見國府主席林森、呈遞國書、又荷蘭新任公使傅斯德、亦定十九日覲見國府主席、呈遞國書、

阿國特使 巴氏抵日

【長崎十三日電】阿比西尼亞政府之特使巴巴里爾氏、於十三日午後一時二十分、由上海搭日華聯絡船長崎丸入港、同日午後五時、仍乘長崎出港之該船東上、據氏談如左、
此次之訪日、單爲公使館設置之調查準備、並無關于意阿紛爭、懇請貴國政府特別予以援助而訪日者、是以對於實行軍備材料之購買、軍費之借欵等交涉、絕無其事、此雖賭余之生命、亦能斷言也、擬在貴國逗留一年或其以上之目的、但現尚未確實預定云云、

國際裁判所推事 長岡博士有望

【日內瓦十三日電】常設國際司法裁判所推事故安達峯太郎博士、後任之補缺選舉、十四日午前十時半、國聯理事會與總會同時舉行、日本政府候補者長岡春一博士、因日本政府之脫退聯盟、及有力候補者軋轢錯綜、選舉手續複雜等情、據觀無當選之樂觀、然若視選舉前夕之形勢、長岡博士之當選、殆爲確實矣、

英法豫想意阿開戰
協商穩健制裁

【倫敦十三日電】英法兩國政府、以莫索里尼首相、對於一切之和協工作、不傾耳聽言、以殖民地肅正之名目、雖傳已豫想將出於開始戰鬪、關於制裁規定之發動遂行商討、然臆測根據拉法爾首相之主張、軍事的制裁乃至蘇彝士運河、直布羅陀海峽之閉鎖案等放棄、並決定於東阿非利加、出於似不能看爲戰因之比較的穩健制裁行動、聞英國外交部、根據右方針已着手具體的研究、
之措置、加以嚴重警告焉、

駐華巴西公使 調任駐日大使

【里約熱內盧十三日電】巴西政府決調駐華公使帕羅索爲駐日大使、已于十三日發表、

華決實施船員章程
企圖排除日人船員
日方決將提出嚴重抗議

【東京十四日電】昭和五年南京政府公布之海員章程、經日本方面再三抗議、已允延期實施、據最近消息、南京政府擬於本月底、決意嚴格履行海員章程、現已判明、按海員章程凡服務中國船之日人船員、無論有無日本政府發給之護照、須經中國側再行船員考試、合格方可服務、而約達五百人之中國船日人船員、已獲中國側護照之二重人物、寥寥無幾、南京政府期於九月決行船員考試、以謀驅逐日本人船員、日本側鑑於右項明顯惡意之排日工作、再三喚起中國方面注意、而中國方面事實上並無省悟、故訓令南京須磨總領事將向國民政府當局提出嚴重抗議、對南京政府實施海員章程

意阿形勢嚴重聲中 阿比西尼亞畫報

阿國四大官(自右而左) 拉斯·楪克薩 拉斯·亥爾 拉斯·喀薩 拉斯·索傻 按「拉斯」稱號爲阿國最高之位、有此稱號者僅有右項四人而已、拉斯·亥爾爲反帝派領袖、拉斯·喀薩爲親帝派領袖、

因暴風始停息
黃水漸落

【徐州十四日電】昨晨風勢停息、銅北車道口水勢漸落、民夫趕補殘缺、搶築鄭集、外邊蓉堤、又據沛縣電稱、風止、湖水平穩、小四段外套堤亦興工搶築、又據豐縣電稱、風息、順河堤正興築、日內可完成、現豐北河水歸漕、平地積水尚在一公尺左右、

【又電】隴海路東段八義集碾莊趙墩運河各車站、水損各路基、昨經董耀堂何公華二人前往察勘、趕運片石三列車、拋於路基保護、昨晨隴海路徐海段客車、均開至危險地、旅客下車、徒步換車、以維交通、現徐海交通恢復、惟夾路水勢仍大、路局繼續運石修築路基、水中發現人屍棺物甚多、電桿沖倒、電話曾有一度不通、但現已恢復、照常通話、

華司法會議 今日開幕

【南京十四日電】全國司法會議已定後日上午舉行開幕典禮、該會出席並列席專家及會員共有二百餘人、自開始報到以來、截至上午爲止、報到者已有二百人、尚有少數會員、均在途中、日內赶到、當可出席大會、

久博好評之星命專家到連
隆中策 郵詳批三十圓 中批十圓 小批五圓 書某省人惠到 五日覆庚冊一份 特貴命另有詳章此佈
于公芷山癸酉年囑余批命先生昨年寓京刊登盛京報云于上將瀾波明年官職又增光輝現榮任軍政部大臣歡頌八位歷任宰官証明昨年在盛京報長期宣言屆期今年四月于公芷山果任軍政部大臣西豐谷縣長開通鄭縣長安東宮縣長新民戴縣長鳳城董縣長輝南高縣長昌圖康縣長錦西王縣長以上八位歷任宰官証明事實(先生辦公室尚有昨年盛京報存証)
寓山縣通 南方大旅社十號室 長電二三三六一

吳長麟堂聘請 **柏田忠一大律師** 爲本堂法律顧問
本堂於康德二年七月一日聘請柏田忠一大律師爲常年法律顧問今後凡關於本堂及業主之財產名譽均由法律顧問依法保障或保護之特此聲明
奉天吳長麟堂謹啟

法學士 柏田忠一 **受任吳長麟堂**法律顧問啓事
本律師於康德二年七月一日受吳長麟堂業主聘爲長年法律顧問今後凡關于吳長麟堂及該堂業主所有財產名譽本律師均依法負責保障或保護之特此聲明
哈濱道裡石頭道街二〇 柏田忠一啟

鳴謝永寗水火保險公司賠欵迅速
敬啓者查敝號曾在永寗保險公司投保貨物及舖墊險大洋三千元嗣於本年七月一日因鄰居失愼致被波及竟得全部貨物舖墊焚燬殆盡當經該公司派員及會同駐撫代理處經理劉雲普查勘屬實即由雙方議決盡數十足數目賠償已蒙如數付訖足見該公司辦事敏捷信用卓著敝號領欵之餘無以爲謝特登諸報端願爲有欲投保火險者介紹焉
撫順恒發商店謹啓

頌揚良醫雍伯平君
鄙人自初夏生育小女後即抱病在床迭經中西名醫十數人診治未能將病之所在辨識準確抵唯以身試藥滋我痛苦良多骨瘦衣寬呻吟床榻計兩越月矣比時深嘆醫藥無靈並感良醫難遇嗣延奉天大西關鴻益堂雍伯平醫士診治乃確知我所患者爲極頑痼之腸胃病並脇膜有水神經衰弱等症蒙雍君醫療適當刻諸病次第痊愈還我健康感佩奚若足徵醫術超人藥到病除確不愧灌水之鼎鼎名醫也特誌頌意聊申謝悃

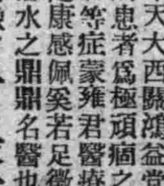

(圖爲雍醫士肖像)
于張芷華啓 於奉天市于大臣官邸

朝陽鎮德和福撤保聲明
謹啓者現因清理柜事所有敝號從前代人應聲作保人錢兩事故行着手清理聲明撤保除前保之張玉坤張仙舟翟愼芝等所出之保條業向捐務所聲請備案撤保外此外倘有敝號担保人錢■事如須保人負責者務須早報於兩禮拜內速來敝號面與張振齋或王善一代表人接洽辦理逾限以後無論承保人錢兩事發生事故之時概與敝號無涉恐未週知特此登報聲明
德和福號東 李春郊啟

多小商場啟事
敬啓者於八月二十一日上午十時開會公議內有不願繼續承租情願將押租之半數作爲損失賠償其餘半數於康德二年十二月日起以後憑原合同及押金收據領取欵項繼續承租者另立合同改正租金此係公議通過恐未週知特此聲明

合發信當接兌營業聲明
啓者本當於本年七月一日完全將合發當以價兌來即時起由警廳營業許可證此後前合發當無論任遇發生何事並不與本當干涉本當之事亦不與前合發當干涉特此聲明
新京南關合發信當主人謹啓

急告 早稻田大學校友各位
母校田中總長一行於九月二十日午後四時二十分(光)急行車來奉擬照左記開催校友大會希在奉校友並沿線各地之諸學兄奮勇參加爲荷
因準備之關係急速報名用電話或明信片皆可如遠處時數名一齊報名亦可
記
一、期日 九月二十日午後六時
一、地址 商埠地鹿鳴春
一、會費 參元五角(當時交欵)(如希望記念像片者另收取費)
一、報名場所 奉天市場正門通福本裝飾店內(日電二二、四〇九)
到奉當日務希多數臨站迎接爲荷

奉天日語學院招生
級別、高級科專修科初級科及各科插班生、
額數、高級科二十名、專修科三十名、初級科三十名、
報名、自九月十五日起至九月二十五日止、
開學、九月廿五日但外埠學生有證書者免試、插班生隨到隨收
校址奉天大北邊門外無線電台(滿電二四八三號)
(另有詳細簡章函索附郵二分即寄)

新式簿記招通信學員
人非有專門的學術不易在社會上立足欲學新的專門學術又因維持現在的環境和職務而又不能離身惟有投入本會函授部 學得新式簿記爲最好的一個良機因爲通信教授第一不拘時間第二不曠正業詳細章程請附郵票四分寫明寄交新京滿洲郵政局私函信箱三號即寄
駐京大連銀行簿記講習會函授部啓

奉天共榮兩級中學校續招生(原名共榮學院)
級別 高中一二三四學級 初中一二三四學級均續招生
資格 高中一二三、初中一二三學級均須有相當學程証明及同等學力者 高中四學級須初中畢業或同等學力者 初中四學級須高小畢業或同等學力者
報名日期 自即日起
考試日期 九月十六日以前隨到隨試(有証書者免試)
本校附設日語研究科級新生及編級生隨時報名入校
簡章函索附郵票一分即寄
校址 大北邊門外瀋海鐵路局舊址(滿電四七四三)

秋季 禮帽大廉價 由八月卅日起 四星期
兒童小帽 長絨細氈 男坤便帽 帽品應有盡有
奉天中街路南 潤記專門帽店 通電二三四七

招請南滿各埠及奉天本埠**營業代理啓事**
本公司現爲擴充營業起見特登報招請南滿各埠及奉天本埠營業代理待遇從豐如有殷實商號或久辦保險事業人才願爲上述各處營業代理者請就近與奉天經理處或逕向哈爾濱分公司接洽爲荷
華安水火保險股份有限公司謹啓
哈爾濱分公司道外南四道街路西二十號 奉天經理處小西關大街路南隆勝店院內

美人牌各種
毛繩毛線 駝絨繩 駱絨線 毛冷繩 其他毛糸
飯行路數最全批貨現貨大阪、大連、安東、營口、奉天、新京、哈爾濱、等處交貨均可
奉天小西門外 **平松洋行**
本店 大阪東區伏見町五丁目 滿電二四五三號
支店 東京 名古屋 一宮

名醫王次良移寓
啓者敝號開設以來數年於茲自購各省地道藥材配製各種丹丸務必精益求精住堂醫士趙麟甫張曜五李炳暘三位逐日應診不暇現以重禮聘妥名醫王次良先生前業醫於大西邊門外廣生慶現已移至本號逐日應診 先生醫林老宿即長於醫術又富於經驗 遐邇皆知因移至本堂一時恐難遍知致 患者諸君求治失望特此聲明以廣週知
移寓奉天大西邊門外鴻育堂藥店 滿電話三三五一號
診療時間 門診八時起 出診一時起 決不稍悞

博愛醫院
本院 院長 孟夫成 副院長 日冲飛邦
分院
各科診療 阿片嗎啡癮治療 各種肛門病 普通並異常分娩 驗血檢菌 骨折脫臼 齒科技工 愛克斯光科 電氣治療 愛克斯光出張撮影 健康相談 隨時入院

奉天警務廳化驗 瀋陽警察廳注册
補腎斑龍丸
是姜聘周大醫士所發明 特長主治
此藥係用國產珍貴藥品修製成丸藥性平和效偉大不寒不燥四時皆宜 如男子腎虧精乏早老力衰服用此藥能有培元固本補腎添精之力 如婦女生育無望服用此藥能有孕育廣嗣之力 如老年精衰神疲體弱服用此藥能有返老還童之力 如壯年讀書用腦過度服用此藥能有健腦增加憶力之力誠補品之聖藥也 先天不足後天虛損房勞過度青年破身太早手淫過度見色流精夢遺滑精腎囊潮濕精冷精滿子嗣艱難陽痿不舉房事早洩神衰精女弱建忘失眠四肢困倦腰痠背痛以及婦女帶久不受孕凡由腎部所發各症服用均有效另有詳細說明書函索即寄定價每盒大洋壹元伍角每打拾伍元半打捌元
總發行奉天大西門裡同芝堂藥店

開明眼鏡公司
城內吉順絲房對門
專門眼鏡
摩登化 經濟化 現代化

感謝靈藥
敬啓者義子明魁二十一歲年幼無知偶涉花叢致患淋病小便紅腫尿道刺痛時洩膿汁耗費百元未愈嗣見報載楊君鳴謝(淋濁殺菌散)六付愈症即令明魁服之十餘日果然痊愈神效靈藥名不虛傳感佩之餘特此介紹全病者早脫苦海也
奉天郵局李秀亭
官准 **淋濁殺菌散** 總代理奉天大西城門裏浴新池路北仁壽胡同門牌四號劉宅
每袋三付三元每料兩袋六元

昨晨承認紀念 官民熱烈慶祝

秋高氣爽 學市騰歡

友邦日本承認我國三週紀念慶祝大會、當於十五日午前十時許、由滿日官民、學生軍警隊等踴躍參與之下、當即隆重舉行、是日天清氣爽、秋風瀟洒、閤城商民住戶等、均皆懸旂誌盛、熱烈慶祝、

十王亭武場事先即由警察官且担任警戒、門前高搭彩樓、院內正中佈設禮壇及官長休息所、十時許、各機關官長團體領袖等相繼蒞場、計奉天葆省長、竹內總務廳長、劉民政廳長、曹實業廳長、韋教育廳長、于軍管區司令官、齊警察廳長、尹瀋陽縣長及農工商學各領袖、日側爲守備隊司令官、總領事、地方事務所長、居留民會長、機關官吏、新聞報社記者、並市內之耆老各軍警隊學生等、約計一萬五千餘衆、準時開會、首由王市長致開會詞、瀋陽縣長揭揚國旗、全體合唱國歌、皇居遙拜、省長恭讀詔書、竹內廳長恭讀日譯詔書、協和事務局長朗讀感謝狀、繼由守備隊司令官、特務機關長、總領事、分致祝詞、乃由于司令官引呼大日本帝國萬萬歲、守備隊司令官、引呼大滿洲國萬歲、禮畢由王市長致閉會詞後乃即散會、茲誌王市長之閉會辭如下、

大同元年的本月本日、實爲我友邦大日本帝國首先承認我滿洲新國家的日子、那時候我滿洲國成立到一年、世界上不但無承認滿洲國的國家、併且無認識滿洲國的國家、自從那日我滿洲國被大日本帝國承認以後、其餘諸國、雖未能遽然加以承認、惟是對於滿洲國之認識、却漸形明瞭、而同準備承認之途上邁進了、從此看來、當元年今日大日本國的首先承認滿洲國、其態度的光明、肝膽的熱烈、實爲吾三千萬人民所當銘刻在心、無一時一刻忘記纔對啦、所以每年的今日、全國各地方、大家都得舉行紀念祝典、這個紀念的意義、實爲非常重大呢、況且今年春天、我皇帝陛下、又經親自訪日一次、煌煌明詔、中間所說的、有朕今躬援其上下、咸以至誠相結、氣同道合、依賴不渝、朕與日本天皇陛下、精神如一體、爾衆庶等、更當仰體此意、與友邦一德一心、以奠定兩國永久之基礎、等等懇切的話、可見我大滿洲國與大日本帝國、上自皇室下至人民、從今春皇帝訪日而後、更有結團一致、不可分離之勢、又加日本存留於滿洲國的治外法權、因兩國的關繫、已如一家骨肉般的親密、最近即將實行撤廢、所以今年今日的紀念、較諸去年今日的紀念、情況更爲佳良、意義更爲重大了、慶璋忝爲奉天市長、當此盛會初開、謹述其感想、並代表五十萬市民、虔誠熱烈、歡欣鼓舞、致其慶祝之意如此、

列隊游行市內 慰問講演

大會式典完畢後、即由參與式典之學生四千名、當即開始整隊舉行執旂遊行、受警察廳長之指揮、當由軍區樂隊先導之下、即行開始、依照既定之路綫蜿蜒前驅、沿途市民競觀途爲之塞、於三經路待機之第二隊學生二千人會合後、當即經日本總領事館前、守備隊司令部、乃經馬路灣而抵千代田通之忠靈塔、與待候中之日側男女學生會合後、乃由責任者引導之下、合唱滿日交歡歌、聲援宵漢、當即由王市長及地方所長分別引呼萬歲聲中、即經宣告解散云、

於此祝典及遊行之後、繼續舉辦者、即爲少女慰問團之出發、由市署協和會婦女會引率之少女團員二十五名、當向奉天衛戍病院出發、對在滿負傷之友軍傷軍均皆一一慰問、以敦滿日之邦交、同時市內各娛樂場所電影院劇園等處、均皆半價取費、一般往觀之市民、極爲衆多、紀念講演參與聽講民衆、亦極踴躍、呈空前之盛況云、

遙觀斯邦躍進 世界無與倫比

承認滿洲國三週記念日 南全權大使之感想

新京電、南駐滿全權大使、在十五日承認滿洲國第三次記念日、述說如左之感想、有鑒於遠東和平大局之我日本帝國、排除幾多困難、決然承認滿洲國、已經過三年矣、回顧當時之滿洲國建國日尚淺、到處有匪人跳梁、庶政將就其緒、而國內情勢之混沌、實所難免、但三年後之今日、本使在國都新京之地、遙觀躍進之滿洲帝國之雄姿、誠感慨無量、正當三年前之今日、鄭總理與我武藤大使間簽字之日滿議定書、將日滿兩國特殊不可分關係之大原則、永遠規定、自建國以來、滿洲國之長足發展、認爲在世界史上無與倫比者、此一由日滿兩國民自日滿議定書之精神、共同協力提携之結果也、今日于滿洲國國基堅固之同時、更得知日滿不可分關係愈加緊密者、實爲日滿兩國民所可誇者、自舊臘本使到任以來、僅在八個月之間、將特別顯著之事蹟云云、在四月滿洲國皇帝陛下御駕親訪日本、與我皇室交欣、對日滿不可分關係、親自示範於三千萬國民、在兩國民之精神的融合理解、更加深厚、更於七月設立日滿經濟共同委員會、在日滿兩國民之實生活上、在舉行所謂有無相通共存共榮之實體上、有重大之作用、日滿議定書精神、絕對爲日滿關係發展之準律、在滿洲國以最近省制改革爲始、對中央及地方行政制度、法律司法制度等各種制度文化、着着改良、恰如近代國家之形態而在今年三月關於蘇聯在北滿享有多年之北鐵利權買收、國力之充實、完全顯著於是世界、各國對滿洲國之認識漸高者、決非偶然也、然而有鑑於滿洲國內各種制度改善之事實、日本乃八月關於在滿洲國享有之治外法權撤廢及南滿洲鐵道附屬地行政權之整頓、以至交還確定方針、將此向中外闡明、以此獨立之滿洲國發展貢獻、而表明日本之決意、於是在新興滿洲國之健全發達之同時、不僅着着實現日滿議定書之趣旨、且得發揮日本退出國聯時、所賜詔勅之精神者、實爲吾日本國民誇爲滿足者也、

一懲戒路員一 鐵路總局、頃查黑河自動車事務所司事多田佳次、該員自康德元年十月以後、整個月間對於營業所主任之行爲不正、及違背規章、雖已知悉、然仍盲從其命令、對于收入款項、匿匿不報告、且復擅行辦理、殊屬違背服務之規程、着罰五個月間百分之一五之過怠金、又大虎山機務段滿幇子分段裝車工劉鶴年、因違背職務上之義務、着予訓誡、以儆將來云、

一整理建築一 省公署民政廳、近查各縣村莊建築、漫無限制、聚成村落者固多、而散在各處、或二三家聚居者亦不少、於行政及公安上、諸多不便、擬定整理村莊建築章程、呈請省公署核示云、

一禁售血腐一 市政公署、現以猪羊等血含有微生菌之質、市民食之最易發生疾病、爰於十四日飭令衛生科、對於市內販賣各種猪羊血豆腐者、嚴加取締、以維市民健康云、

一流行馬病一 據城東來人云、距城卅里之各村、農戶所養之馬、近日忽發生一種流行病、患者驟然腹部膨脹、僅一時許、即行倒斃、惟切開馬腹含有多量水分、是何病名、尙未判明云、

一遺失稿章一 孔學總會名譽理事金魁鈞、担任南關經學分院功課、極爲盡心、昨晨赴該院上課歸來時、偶將近日所作詞稿遺失、內中並有孔學會所發五十九號會章一枚、會章雖已向會中註銷、但詞稿遺失、極爲可惜云、

一飭領痘苗一 奉天警務廳、現查又屆秋季種痘時節、特于昨通令各縣警務局、迅速籌備人民種痘、並飭迅速派員來省、領取牛痘苗以資應用云、

山口參事官到任 市署改組即可實現

奉天市政公署參事官、自後藤氏昇任營口縣參事官後、參事官一席、虛懸已久、茲該署後任參事官、已決定山口重次氏、遂于十四日午后一時、搭亞細亞快車來奉、王市長以下全體人員、及各關係方面均赴站迎接、該參事官蒞止後、市署之改組、即可實現云、

警廳傳嚴緊門戶

瀋陽警察廳長齊恩銘、以市內在防空大演習情勢緊張中、搶案迭出、當經查其原因、多由門戶不嚴緊之故、乃通令各署所通傳商戶住戶、對于門戶特別注意嚴緊、以防匪徒侵入行搶云、

令警隊集中訓練

省公署警務廳、現以各縣警察隊均駐在外各處、不但難於訓練、即調遣亦頗不易、爰於十四日、通令各縣警務局、將該縣散駐各村之警察隊、一律調集一處、俾易訓練、即遇事調遣時、亦較敏捷云、

溥傑潤麒抵京 即入宮廷府內

熙宮相以下多往迎接

【新京電】今春在日本陸軍士官學校畢業之滿洲國皇帝御弟溥傑及內弟潤麒氏、於十四日午後二時之列車晉京、溥傑氏身着滿洲國陸軍步兵中尉正裝、潤麒氏着騎兵中尉正裝、受熙宮相張侍從武官長、莊士敦博士等之迎接、當即乘汽車入宮廷府、

美專校學生赴撫順寫生

小河沿奉天美術專科學校每於春秋佳日、必有長期旅行寫生之舉、成績卓著、已爲人所共知、該校校長徐廷年茲又組織旅行團、往撫順縣作風景寫生、計有西洋圖系及藝術師範系學生五十餘名、由西畫教授于赤棻楊四印二氏率領、於本月十四日上午九時出發、擬於本月底回校、按撫順山川明媚、景物宜人、值此大好秋光、正宜充作畫料、該校此次寫生當能多所收獲滿載而歸云、

秋季大掃除 昨日實施

瀋陽警察廳、因注重清潔、用保人民之健康計、特飭秋季大掃除、已見本報、該項清潔期間、於昨十五日起開始、至二十五日止、定二十日至三十日檢查、並飭各商民遵照掃除辦法如下、

一、凡商戶民房儲藏室等屋裡的墻隅、頂棚、窗櫺、門框以及其他各處、凡積留塵垢之處均須澈底掃除淨盡、並擱置之傢俱物品、能移動者、亦須搬出外面、俟掃除潔淨後、再將移出物品收拾潔淨、移回原處、

二、不堪應用之敝衣、破鞋及其他織物等、應即隨時焚燬或掩埋之、其有尙可使用不便棄毀者、必須分別煮洗、設法殺菌、不得任意堆置、

三、所有被褥、衣服、皮件等物、均須分別洗濯曝晒、其有不宜曝晒物品、亦須置於檐下流通空氣地點、時間逾久逾佳、至少亦須在三小時以上、

四、厨房、浴室、地下室、塵芥箱、髒水坑、汚水溝、厠所、馬廐、井沿、堂屋地等處、須要特別收拾潔淨、分別撒布石灰、石炭酸等物、以期乾燥而便消毒、

五、無論院內、墻外、庭角、絲毫不准堆有穢物、草芥、逐日務要掃除潔淨、

六、日用傢俱、盆碗、匙箸等物、均須洗滌潔淨、並須常用沸水煮刷、陳設整齊爲要、

七、凡院內擱置之菜缸、痰筒等件、均須收拾潔淨、並陳列秩序亦要整齊、不准亂置、

(一)掃除日期 由九月十五日起至二十五日止、在此期間內、商民住戶、均須遵守上項各條認、眞澈底辦理、並有該管署所之長警催促矯正、用便檢查時順利進行、

(二)檢查日期 由九月二十日起至三十日止、在此期間內、由本廳本署派員、會同該管署長、統率衛生主任外勤監督、分頭按戶檢查、清潔者發給清潔證、不潔者限期重驗或酌予處罰、以期達到清潔爲止云、

北關臨江街匪警 搶去鮮貨床進欵

十四日午後九時三十分許、北關警察署界草倉分所臨江街奉天日語學院門前、以販賣鮮貨之小床子、當被胡匪三人以購買月餅爲名、當即抽出手槍威嚇、結果當被搶去晝日間賣得之錢欵、約計六元餘、得賍當即遠颺無踪云、

金川森林警察隊即將組織成立

實業部爲保護採伐森林作業及確保森林地帶之治安、特在各省成立森林警察隊、即奉天省森林警察隊、即將在金川縣組織成立、隊長一席、已由奉天省公署、于昨委任新民縣警務局指導官、中村政常氏充任云、

嫩江人道橋舉行竣工式

齊齊哈爾電、於康德元年三月由東亞土木之手投以總工費百六十萬元齊齊哈爾國道建設處建設之齊齊哈爾、巴林間國道嫩江所架之全國唯一人道橋、自開工以來、經十七個月始竣工、今十四日之吉日、於午前九時半、於當處在直本國道鈴木齊齊哈爾處長以下、職員、來賓、日滿官民參列舉行盛大竣工式、於午前十一時軍樂隊在前一同列隊、日、鮮、滿、蒙、白俄之各小中女生之手持日滿國旗舉行渡橋式、在正午祝宴後、有餘興始閉會、

各縣護刈隊限期編成

奉天警務廳、現以各項農產物、均將收刈、爲設法保護以免匪擾計、特于昨通令各縣警務局、抽調警隊、編制保護割刈隊、分配各村、担任特別遊緝、保護刈割事宜、該項割刈隊、限本月二十前後編成云、

省署訓令修建堤防橋樑辦法

奉天省署、頃訓令各縣云、爲令飭事、查本年七月間豪雨連綿、省內河川漲發、以致各處堤防橋樑工程多被沖毀、其原由公欵、或民間攤欵修築者、自必仍由各方面計劃復舊、以善其後、惟查、各項工程、尤其是堤防工程歷來以利害不同、關係民間、每易起有紛爭、此次如擬修復、必須依照土木工程取締規則、先行請經本署指令核准、違者、決予處罰不貸、除分行外、合亟令仰各該縣轉知人民一體週知云、

滿鐵鐵道部選定奉天中心散步路

滿鐵鐵道部、前曾選定以奉天爲中心之散步路、茲爲宣傳計已在調查中、但近來以考慮治安狀況、將左記之七道路、作較大宣傳、決於最近發行刊物云、

一、鐵嶺、龍首山、龍尾道路、
二、歪頭山、皮陰寺道路、
三、本溪湖、太子河道路、
四、橋頭、松山、朝陽寺道路、
五、南坎、後山道路、
六、下馬塘、老黃山道路、
七、萬原、平頂山道路、

屠宰舖運猪須備帶箱車

瀋陽警察廳長齊恩銘、以市內各屠舖在屄獸塲宰猪運猪回柜、敞車拉運、既不雅觀、又不衛生、乃通令各屠舖迅即設備帶箱運猪車、以便運猪、而資清潔、各屠舖已遵令紛紛預備云、

高檢廳委代理檢察廳長

奉天高等法院檢察廳、以開原地方檢察廳長薛屬屛、茲經司法部派赴留守日本、該縣檢察廳長一席、不便虛懸、特于昨委該縣檢察廳檢察官祝華封代理云、

高法院派員調查獄政

奉天高等法院、現因刷新各縣獄政、考查獄員勤務計、特行派委員三人、分往各縣調查、以重獄政、而免疏懈云、

公務員檢察身體

【鐵嶺】縣公署爲防一切病症之發生、及身體强弱起見、於昨八日聘傳頴資院長、在總務科、檢驗各科局人員、成績頗良、下午四時、始行完畢云、

省令各縣籌設備荒委員會

奉天省署、因際此秋令、禾稼刈割在即、關於防範明年春間荒旱、缺乏籽種食糧計、例須設置備荒委員會、由各縣長負責辦理、現已通令各縣、於下月內一体籌備設置、以資防範來年荒旱云、

公文及附件用紙須一致

縣已令所屬知照

【錦州】錦縣縣公署、近以所屬各機關、所有送呈之公文及附件、共篇幅多有參差不齊者、對於歸檔及核閱上、諸多不便、現爲劃一起見、特通令所屬各機關、俟後所有呈文及附件、均須用呈文紙、以資劃一、而予諸多之便利、茲將該縣訓令誌下、爲令嗣後呈文附件、務須篇幅等不得參差、仰遵照由、爲令遵事、查各機關所呈公文與附件、共篇幅往往參差不齊、甚有不採規定用紙、仍以舊式扣紙者、旣感查閱不便、尤於歸檔困難、亟應劃一以資便利、嗣後所有公文附件除有明文規定外、其餘大小、務須與呈文紙一律、不得參差、除發行外、合令該區署會同所館院、遵照辦理、此令等因云、

法院旁聽錄 吳俊陞遺妾 控告吳泰勳 —下—

問 你是幾房妾呢、
答 靡說是幾房妾呀、
問 你是那年和吳俊陞結的婚呢、
答 民國七年、
問 那年出家呢、
答 民國十二年出家、
問 因甚麼出家呢、
答 我男人去關裡打仗、他大女人吳石氏、虐待我、靡法子才出家、
問 你和吳俊陞結婚後、都在甚麼地方住呢、
答 奉天公館也住過、黑龍江我也去過、
問 現在被告、不認你是吳俊陞的妾、你能找出証人來嗎
答 有姓趙的知道、姓趙的在西關住、廟上還有王貴志、也能給我作証啊、
問 你說吳俊陞活着時、每年給你一萬元錢、那錢怎樣給法呢、
答 每年是吳俊陞派人送來
問 有証人嗎、
答 有姓趙的知道、
問 依你說、是十六歲嫁吳俊陞爲妾、二十二歲出家、是不是呢、
答 是、
問 從甚麼時候不給你錢啦
答 從大帥(即吳俊陞)死後、就靡給我錢、
問 每年給你一萬元錢、你都作甚麼用啦、
答 修廟用啦、
問 吳某還得着好處靡、
答 廟上有他匾額、他算作廟上施主、除傳揚他爲善之外當然靡有別的好處、
問 你去府時、有甚麼書面的証據靡、
答 大太太(石氏)很兇、我是受不了虐待才走的、當然靡有証據、
推事又問律師崔荆岩、有甚麼話說靡、
律師崔荆岩起立辯護云、原告妻妾身份未定、實是吳宅使女、當然不能給養膳費、請貴庭駁斥原告之訴、
問吳印誠、你能把王貴志和姓趙的找來不、
答 能找來、
推事宣諭、下次你把証人帶來吧、
答 是、
推事宣諭、本案定九月二十一日開庭、屆期原告將証人領來到案、先靠押下去吧、(閉庭)

體育欄

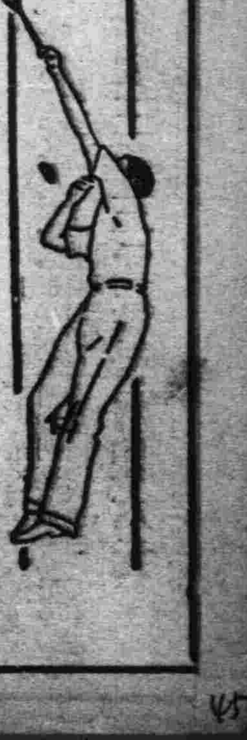

全滿武道大會在邇 本報決定參加

報界此舉寔係空前

國務院總務廳、訂於本月廿四日、舉辦全滿武道大會、乘此機會本社爲發揮武道精神起見、決定參加劍道團體比賽(一單位爲五名)、現正飭練習、查報界參加武道大會、以此事爲嚆矢、亦非過言、本報選手如左、

主將 福島潔(三段)
副將 廣田正(三段)
中堅 湯淺嘉一(三段)
中堅 奧田重信(初段)
先鋒 牛島猛(初段)
補欠 湯畑正一(初段)

9A—8 新京制勝 滿洲國隊敗北

新京電、定期棒球第一次戰、十四日午後假西公園球塲、經國旗揭揚、阮文敎部大臣之始球式、午後三時十五分新京軍因第一局及第二局之敵側錯失與四球並安打、一舉七分、成壓廹滿洲國軍、然滿側、於第六、八兩局、恢復七分、於第十局時、因水原投手之暴投、新京加一分、滿洲國遂敗退、

慶法棒球賽無勝負矣

【東京電】六大學棒球賽慶應對法政第二次戰、以四比四、反爲平局、無勝負、

全日學生水上賽 根上牧野兩選手創世界新記錄

【東京十四日電】於全日學生水上競技大會第二日賽立敎大學根上選手、於四百米自由式決賽、與牧野選手作猛烈之競爭、已造成四分四十五秒二之堂皇世界新記錄、而優勝矣、再第二名之牧野君(早大)亦造成四分四十五秒四之世界新記錄矣、

中國全運籌委佈女子戶外壘球規則(續)

第二節 裁判員宣告『暫停』後、比賽即告中止、直至宣布(比賽)時方得重行開始、當比賽暫停期間、球員有被刺殺而出局者、有乘機跑壘或得分者均屬無效、

第六條 記分

凡跑壘員在第三人出局前能按各壘之次序、逐一觸踏、終能回觸本壘、而並無犯規之處者、均得一分、但抵本壘時、適逢第三人被追出局、或未達第一壘即被刺殺而出局者、或雖非同時、而第三人即在該次交接中出局者、仍作無效、不給分數、

第七條 擲球規則

甲 合法擲球

第一節 擲手之位置 擲手於將球擲向擊球員之先、兩手須踏於擲球板上、而對擊球員、但實行擲之動作時、得轉身側向擊球員、擲球時至多向前踏出一步、另一足須仍與擲球板接觸、不能脫離、球擲出後、擲手得向擊球員前進、

第二節 擲擊方式、

(一)低手擲球 用三十五呎及四十五呎球塲者、必須用低手擲球法、用六十呎球塲者、則可任意採用、低手擲球時、臂之擺動、須在下方向前、與身軀成並行、轉球並不禁止、

(二)舉手擲球 舉手擲球於六十呎球塲可任意選用、六十五呎球塲則必須應用此方式、球擲出時手臂應由上而下、與地面成並行、轉球並不禁止、

乙 不合法擲球

若擲手不遵守所站之地點或擲球之方式、裁判員應宣布爲不合法擲球、

『罰則』(甲)制擊球員一『球』(乙)跑壘員可各進一壘、

丙 好球與壞球

第一節 好球 擲手擲出之球、並無不合規則之處、而能從本壘上任何部隊經過、且高於擊球員之膝、低於擊球員之肩者、謂之『好球』、

『對擊球隊之關係、(甲)凡一『好』球而擊球員不擊者、判爲一『擊』、(乙)跑壘員可進至任何一壘、但有被殺出局之危險、

第二節 壞球 投手擲出之球、並無不合規則之處、惟球並未在本壘之任何部份上而經過、或其高度並不在球員肩膝之間、或球未抵本壘前已接觸地面者、除擊球隊員加以打擊外、均爲壞球、

『罰則』(甲)『壞球未爲擊球員迎擊、或未觸着擊球員者、裁判員應宣布爲一『球』(乙)跑壘員可冒被殺出局之危險、而進至任何壘位、惟因四『球』、而擊球員變爲跑壘員安全進一壘時、凡原在壘上之跑壘員、必須讓出壘位以容納此新跑壘員者、得各遞進一壘、而無被殺出局之虞、(無讓壘之必須者、不得享受此權利、)

丁 死球

第一節 擲手擲向擊球員之球、未經擊球員迎擊、而觸及其身軀或衣服者、謂之死球、

『罰則』(一)如擊球員並未故意任球擊着時、(甲)應判爲一『球』、(乙)跑壘員不能前進、但此球若爲第四『球』、擊球員則原在各壘之跑壘員而上一壘時、例應變爲跑壘員必須遞讓壘位者、得各進一壘、而無被殺出局之危險、(未完)

耐水世界記錄

日大一筒君創造 耐水時間卅小時

【東京十四日電】關於淡水之世界耐水紀錄、十三日午前十一時、開始耐水游泳之日本大學學生、神傳泳法教師一筒雄之助、現年廿九歲、由監視人監督之下、縱橫游泳池中、過一夜、十四日堂皇繼續游泳、竟樹立卅小時之世界新記錄、迄十四日午後五時完畢游泳、據君精神煥發、元氣充滿、聞該人於去年長野縣信濃川、創廿二小時耐水記錄、此次要更進舊記錄起見、開始耐水游泳、初秋深夜、相爭睡魔、以立游吃麵包、咖啡、點心而續行游泳、一筒君心臟之强壯、令觀衆感佩、美國有一個齊密君、該氏双足皆無、曾創百小時之世界耐水記錄、然一筒君保持兩脚兩手、而創完全人間之世界耐水記錄、決非過言云、

新京特刊

韓雲階

第一四八號

盛京時報新京支社　新京八島町三十三番　電話二五一七號

市當局擬製中 產業獎勵規則

提倡實業 獎勵生產

新京特別市市公署當局、爲獎勵生產、提倡實業、對於產業界提倡誘掖、不遺餘力、以期本市實業界、突飛猛進、蒸蒸日上、向發達之途進展、近者該署行政料實業股、計劃產業界獎勵規則、凡於實業上素有研究、或發明者、及關於機械之改革、使生產優良、銷路日廣、爲社會所樂用者、均將按照獎勵規則、加以獎勵、以資提倡而期發展云、

九一五 本市舉行 盛大慶祝

九一五爲友邦承認我滿洲國之紀念日、自建國以來、內政外交、教育實業、得友邦之援助、各項庶政莫不蒸蒸日上、且犧牲多數之金錢性命、剷除不良份子、遂有今日光華燦爛之王道國家、樹五色旗東亞之海濱、是誠我國民所應謳歌崇邦而永久紀念不忘也、本市市公署當局、以今春 皇帝陛下東渡訪日、友邦舉國臣民、熱烈歡迎、日滿之親善、日見強化、益足見友邦承認我國之眞意義、是以本年之九一五紀念日、於大同廣場、盛大舉行、以資慶祝、其式典之順序如左、

一、開會詞
一、國旗揭揚(軍樂隊奏樂)
一、合唱國歌
一、詔書奉讀
一、式詞(新京特別市長)
一、來賓祝詞
一、三呼萬歲
一、閉會詞

森永發展營業 放映電影

日本森永製菓會社、爲發展在滿營業起見、自本月一日起預定在全滿各地舉行電影會以爲宣傳、已曾在大連等地舉行、聞該會社定於十五六兩日在本京舉行、十五日於城內新春電影院、十六日在附屬地紀念公會堂、每日於晚七時至十時半間映演左列各影片、歡迎參觀、每人以該公司所售價值一角之牛奶糖或巧克力糖空盒爲入場券云、映演影片如左、

一、皇帝陛下東渡盛況一卷
二、森永製菓之大王一卷
三、斷腸花一卷
四、其他三卷

康德二年赴日之 司法留學生 本月初返京

司法部派遣赴日之康德元年度司法留學生十三名、業於日前畢業返京、各還原任、曾誌本刊、至康德二年度被派赴日之十三名及譯譯二名、又於五日早七時、搭乘南滿車南下、赴站歡送者、有司法部要人及最高法院之推事檢察官、與地方法院院長王夢齡、及檢察廳廳長劉毅多人云、

救濟農村募金 結束蒇事 ＝國幣千三百餘圓＝

本市市公署及滿洲國協和會、以各地饑饉荐臻、哀鴻遍野、災情奇重、會聯合發起農村救濟金募集大會一節、曾誌本刊、茲經各慈善機關努力之下、共募得國幣一千三百十六元六角七分、金票一〇五元〇五分、業經交由新京特別市社會事業聯合會分配處分、茲爲鼓勵一般捐款者、特將各慈善機關經募之款項數目列後、以便關心慈善事業者之注意焉、

新京市商會經募國幣六百七十四元四角、金票七元五角、
頭道溝商會經募二百十六元五角、金票十元、
新京紅卍字會經募國幣十四元、
博濟慈善會經募國幣四十三元二角、
五台山佛教會經募國幣六十九元五角、金票十九元一角、
民衆生計會經募國幣十五元四角、
勸戒烟酒理善公所經募國幣五十六元二角、金票八元五角五分、
惜字會經募國幣三十八元二角二分、金票三元八角、
萬國道德會經募國幣二十一元、

中秋降雨終日 小販叫苦不迭

光陰迅速、一年一度、不覺又是中秋、在不景氣之景況下、市面頓成活躍氣象、本市大馬路一帶大商店、自前數日起、均特別裝飾門面、有飾兎兒搗臼之應景者、引誘市民、圍觀如堵、而一般鮮貨店、點心舖、對於中秋節尤不肯輕易放過其發財機會、月餅水菓、盈筐盈盆、紅紫果果、經過其前、濃香撲鼻、其最熱鬧之十三十四兩日、因東西四馬路一帶爲鮮菓市場、紅男綠女肩摩踵接、攜筐提籃、前呼後應、大有人山人海之概、往年由十二三日、直至月圓之夕、每日主顧擁擠、而尤以十五一日爲尤甚、乃本年十五日本市降雨終日四馬路一帶之鮮菓攤、莫不叫苦不迭、咸謂上天太不佑窮苦人云云、

中銀家族 舉行慰安會

本市滿洲中央銀行總行、爲安慰一般職員家族計、定於本月十五日、在該行新發屯運動場舉辦第二次職員及家族慰安運動會、其參加範圍、限於總行(含在印刷所服務行員)及南廣場、大同大街兩支行服務職員與其家族大會會長爲鷲尾理事、審判長爲鈴木科長、其目的原爲慰安職員及其家族、故不舉行純粹之競技、特選其富有興趣者、分爲採點競技、一般競技、家族競技、來賓競技、役員競技之五種云、

救濟院拓展 擴充農作場 兼建庇寒所

年來各地水旱爲災、饑饉荐臻、天災匪盜橫行、人禍相逼而來、各慈善機關、收容之難民、大有人滿之患、本市救濟院現在收容人數、約四百餘名、該院向來採用難民自給自足辦法、以免坐食養成怠惰之習、每日令難民種菜耕田、即以其收穫品、供其食用、法至良也、惟災民日見增加、而該院僅侍原有之房屋、實難盡量收容、近者該院擬擴充地盤、呈請國都建設局、在該院之西側撥給地皮一萬八千四百七十九平方米達、以爲種菜及建設庇寒所之用云、

納嫂爲室 被人拐逃 ●●五年後又成訟●●

許姜氏、年二十三歲、自幼經其父許與揚福盛爲妻、後以其父回關裡河間府原籍、遂將姜氏送與楊家童養、姜氏時年僅七歲耳、後八年姜氏年十五歲、其夫楊福盛因病逝世、楊弟福堂、見其兄已死、僅遺寡嫂、遂與其母商議、欲納嫂爲室、其母以家貧定親不易、如此移花接木、一舉而兩得、似屬可行之計、乃於次年、爲其次子福堂納姜氏爲媳、結婚後夫妻二人、兩小無猜、感情尚屬和睦、惟楊有鄰人許某者、爲人好色而機詐、因與楊某比鄰而居、時與姜氏相見、乃乘調撥姜氏、與其夫失和、並云夫已故、即應改嫁他適、以嫂嫁弟、於禮教人情、實多不合姜一青年女子、聞許某教唆後時與其夫尋事爭吵、楊家以此不得安、許某見姜氏與家庭反目、乃乘機誘之以利、巧言令色、遂引誘成姦、日久情熱爲偕老計、双双逆哈埠、另築愛巢、實行魚水之歡、此乃五年前事也、楊福堂自妻失踪後各處尋覓、音信杳然、五年來其事置諸度外矣、不料宛家路窄、許某於上月間、携帶姜氏來京、日前在街上竟與楊福堂相遇、當被楊扭至警署理論、警署以双方各執一詞、均無正式婚約、乃令其具狀地方法院檢察廳、正式起訴云、

巨盜落網 梁山與靠山紅

本市大經路警察署、司法主任神谷巡官、近據探報、市內東站大橋東頭附近住戶毛姓家窩藏匪人、不時有行動可疑之徒、出入其家云云、乃於十日早六時、率領刑事六名、赴該處檢察、進宅後果有怪漢二人起立抵抗、其一徒手格鬥、其一揭開炕蓆、方欲取其手槍、乃衆寡不敵、結果均被逮捕、二匪一名毛文成、報字梁山、一名楊淸山、報字靠山紅、各有毛瑟手槍一支、據聞在新京一帶久慣行搶、作案累累、並有多數之夥黨、藏匿各處、蓋二匪爲正式匪首、現正在嚴訊中云、

妄爲醫者殺人 李某勇於悔過不料喪身

本市南關東盛二道街、門牌十四號住戶李金橋者、年三十四歲、因素染鴉片烟癮、每欲戒除、而未得良藥、於上月間、經友人介紹、有市內東三馬路山東會館後、門牌四十號佳戶楊方鴻者、山東人、以織布爲生、有秘傳專戒鴉片藥方當經李某請其照方配製成藥、按法服用、於日前開始服用、不料服後精神昏迷、不省人事其妻李王氏見此情況、恐生危險、乃親赴楊某處問訊、乃楊某竟大言不慚、言服其藥服後必經過昏迷狀態、然後方能戒除、王氏以出方者如此云云、信以爲眞、安心靜待、以俟其夫之脫離苦海、戒絕嗜好、不料待至次日上午十時許、李某仍未淸醒、王氏上前看視、則四體冰冷、已氣絕多時矣、遂急赴南關警察署報告、將楊某逮捕、一面函請地檢廳檢驗、結果檢得李某確係因服用戒烟藥致死、遂將楊某轉送法院懲辦矣云、

大典警戒中 烟土販被捕 ▲……三百餘兩

王世友二十三歲掖縣住本市附屬地富士町、與友人韓某販運烟土以謀厚利、韓領得資本後、赴産土之區、運到烟土五萬餘兩、各處兜售、獲利不貲、日前王某行至南關、適値近日觀艦大典、各處戒嚴、由王某腰內搜出烟土數兩、警署訊問、供認合夥販運不諱、仍於其家又檢出烟土三百七十八兩、韓聞訊遠颺、警署將烟土送與專賣署、將王送法院依法懲辦云、

十一日市會 討論七要案

新京特別市公署於十一日下午二時在該署會議室舉行事務會議、討論左列各案、

一、新京特別市公署事務會議規程、
一、伴同路線變更之同時關於剩餘土地出賣之件、
一、關於土地出賣評價委員補選之件、
一、新京特別市市有房屋處分之件、
一、新京特別市市有財產條例、
一、新京特別市產業獎勵規程、
一、新京特別市小本貸欵貸放規程、

滿洲毛業公司之 成立宗旨及組織 (中)

滿洲毛業股份有限公司節章、

第一章 總則

第一條 本公司遵照滿洲國公司法股份有限公司之規定組織設立之、定名爲滿洲毛業股份有限公司、

第二條 本公司以辦理猪鬃馬尾、及其他各種原毛等、加工製作、批發營業、

第三條 本公司設總公司於新京、於必要時、得於各省市縣設分公司或代理店、

第四條 本公司自創立登記之日起、滿二十年爲存續期間但依股東總會之議決、受政府之許可、得延長之、

第五條 本公司之公告事件以大同報公佈之、

第二章 資本及股票

第六條 本公司資本金總額定爲金票二百萬元正

第七條 本公司股額定爲四萬股、每股金票五十元

第八條 本公司之股票均用記名式、分爲一股票、十股票五十股票三種、

第九條 股欵於第一期須繳納股票額四分之一、

第十條 凡滯納股票者、由公佈應繳納股欵日期之翌日起至繳納日止、須按金票百元日息五分計算、繳納延滯利息、並因滯納而發生損害時、須負賠償之責任

第十一條 股東欲將股票轉讓時、須用本公司規定之換名請求書、連同股票一併提交於公司、方可更名

依繼承遺贈或其他依據法律上之手續而領得之股票者、除用本公司規定之換名請求書外、並須連同所領得之股票證明書類及股票、提交於本公司、其換名手續費、茲定每股票一張金票一角

第十二條 股票如毀損或分割而請求換領新票者、須詳具事由、連同股票聲請求於本公司、按更換股票手續、每新股票一張、收手續費金票五角、

第十三條 股票遺失而請發新票者、須用本公司所定之請求書、將其遺失事由記明、連具本公司認爲合格之保証人二名以上聲明作廢、經三十天後不發生別項情節時、再補發新票、其發行新票之手續費、每新股票一張、金票五角、

第十四條 股本或法定代理人、須將其姓名住址及印鑑一併函送本公司備查、遇有變更時、亦須呈報之、

第十五條 本公司、自每決算期末日之翌日起、至關於其決算之定期股東總會終了之日止、停止股票更換名義、

第三章 組織

第十六條 本公司設董事十二名、以內監察三名、

但股東須自認一百二十股以上者、有被選爲董事資格、四十股以上者、有被選爲監察資格、

第十七條 董事之任期爲三年、監察一年、但其任期在任定期股東總會之終結前滿期時、得延長至總會終了之日止

第十八條 董事或監察如發生缺席時、股東總會、舉行補缺選舉、依補缺選舉、被選任者之人員補充之而其任期以前任者之殘餘期間爲限、但法定人數不缺時、得不舉行補缺、

花菊叢譚

『今年新京的花榜』(四)　九筆

天順部　二立

女人容貌好就能博得人的同情嗎?、不、一定還有除去容貌以外、別的美的地方、誰過公茂門口、都會知道二立的容貌美、她內心的美呢?、所謂內心的美、就指善於應酬人而說嗎?不是的、二立說、『我不會笑』、可是我老是笑、我在這世界里、我只有笑 笑啊!』說完她就笑了、這就是她內心超人美的表現、她的話、眞有詩意呢!、她的見解眞的詞意呢、她的腦子雖然沒被什麼書本子薰陶過、我們就叫她一聲『女詩人』不算辱沒這三個字、

感謝

感謝聲明人唐品先現住新京西四馬路因賤內今春陽在左腿膝蓋上生一陰瘡紅腫高大骨與肉分離經中西醫診治毫未見效小女由小生鼠瘡今春忽然被頭脖腫如頭粗連胳脖皆腫又生小搭背瘡母女之病中西醫束手就待一死正自無所措手之際忽經友人介紹新京頭溝永樂町普善寺傻大爺庙即往而診之果未及三日大見功效旬餘日果全愈矣眞乃佛力也傻大爺現年五十餘歲由幼吃素實乃修道之人也治病之法專用化工吃符概不受痛苦療法精妙非醫士可比廟內共掛匾額數百塊皆診病送者也人之貧富病之大小一概分文不取以普度爲宗旨眞乃吾病人救苦救難之良星也鄙人感謝不死救命之恩送資不受無奈特登報以告有病同胞早到傻大爺廟一診不費分文能脫苦海諸君往治方知予等言之不謬也

新京頭道溝永樂町三丁目十五番地普善寺壇主李捷三道號純善子

感謝人唐品先

歡迎參觀試聽

本行代理各牌精美原音戲匣每個由十五元起碼大小各式無線電由廿四元起碼片每張由三毛起碼隨時常到新片如高亭、蓓開、長城、新月、百代、勝利、寶利、崑崙、東洋兒童唱片等、音樂、歌舞、戲曲、影戲、各片俱全、

新京六馬路 福華西藥商行啓 電話二三七

◎批發西藥器械衛生藥品俱全◎

緊要聲明

查本年自入秋以來霪雨連綿河水迭次增漲同業等晝夜竭力搶救正在人財兩力交乏之際突於八月二十日夜間驟然水漲數尺各窰地均成澤國不但製出成品皆被沖毀即食糧衣囊各物亦均付諸東流矣窰地之水有深至丈餘者最小亦在七八尺之間計被淹窰戶五十餘家其損失約在數萬元以上刻已據情呈請各大憲設法救濟否則有不堪設想之虞特此登報聲明

電話三八六九番

新京 磚瓦同業公會啓

淋濁專藥 痼淋克滅

集合最新特效藥十餘種製成 凡患五淋白濁服之無不立奏奇效消炎止痛 殺菌利尿減淋之功效非一般治淋藥可比斷絕淋濁不害胃腸不碍生育誠淋濁之聖葯也

總經售新京新華大藥房

秋林洋行營業廣告

啓者鄙號今爲歡迎顧客起見特由西洋各國運到大宗各色最新式男女所用皮毛製造品以及洋服材料化粧用品食物罐頭雜貨無不俱全新貨多種不及細載零售從廉批發價碼格外公道特此敬告各界士女歡迎參觀

地址 新京日本橋通十七號 電話五三〇二番

秋林洋行

總行哈爾濱分行全滿各埠新京、奉天、大連、四平街、吉林、

◎招 生◎

研究日本語的諸君務必請到

教授最懇切
設備最完善
成功最迅速

市川日語講習所

校址新京東三馬路福祿街三號煙酒理善總會院內

開講日期 陽曆九月十六日
開講時間 下午六時至八時
班　次 初等班、中等班
報名時間 下午三時至六時

博濟慈善分會遺失徽章聲明

肇州縣杏山堡分會遺失第五二六號及五六二號會員徽章肇州縣永樂鎭分會遺失第七六六四號徽章肇東縣四台站分會遺失第四三二七號徽章以上徽章四枚今已登報聲明作廢嗣後無論落於何人之手概作無效特此聲明

律師何東生啓事

本律師前在吉林省會法院執行律師職務多年於今春將本事務所移於新京專辦理新京地方法院吉林高等法院最高法院民刑各級訴訟及非訟事件如有聘請者乞到本律師法律事務所接洽

律師何東生啓

法律事務所設新京四道街口門牌二號滿電話八十六號事務主任葛天民事務員谷崇山翻譯中山謙一

止嗽理肺丸

主治各症

肺氣虛損　肺勞肺痿　痰嗽乾嗽　聲音低啞　午後發燒　心神慌跳　感冒風寒　遇寒復發　小兒咳嗽　一劑見效　養肺理氣　均能治愈

哮喘咳嗽　肺氣腫脹　咯血吐血　口乾喉痛　自汗盜汗　氣力衰弱　咳嗽不止　老年咳嗽　婦女咳嗽　多年重症　化痰止嗽　依法服用

肺寒肺熱　氣管發炎　呼吸困難　日輕夜重　夜不安眠　飲食無味　舊根未除　青年咳嗽　新發轉症　數劑去根　一切肺症　奇功立見

此藥爲世傳秘方效驗如神歷經奉天市政公署警察署化驗註冊認爲有效允許專售久經病者稱贊遠近馳名今爲濟世利人起見揀選良材虔心製煉定價低廉凡買二盒者加送一盒以救貧寒凡有下列各症者請來購用便知余言之不謬也

▲定價每盒三角▼　▲買二盒贈一盒▼

代售處　奉天震泰報館、奉天大南關大德祥、奉天大東門新築市全盛東、奉天小東關東成魁、奉天永安堡向陽居、新京新華大藥房、新京福華西藥行、新京頭道溝裕和利藥店、新京四馬路新華春、總批發處奉天大南關東小什字街華爐胡同一〇四

大阪商船出帆

●往門司神戶大阪（上午十時開）
▲吉林丸　九月十六日
▲扶桑丸　九月十八日
▲西亞得爾丸　九月十九日
●開往天津
▲朝熊丸　九月廿二日
●基隆高雄
▲大華丸　九月二十日
▲中華丸　九月三十日
●開往橫濱
▲志摩丸　九月十九日
▲朝熊丸　九月廿九日

船票發售處　滿鐵沿線各站及各埠日本國際觀光局
車船連運票（往復票火車減二成輪船減一成）通用期限兩個月大連門司神戶間船票買往復票價減二成通用期限參個月
▲專屬貨物代辦處　各地國際運輸株式會社

大阪商船株式會社　大連支店　奉天事務所　奉天浪速通一六

惠通行出帆

●開往芝威仁
▲利通號　九月十四日
●往開芝罘
▲昌平號　九月十六日
●開往門司字品今治尾道
▲照國號　月　日
●開往安東
▲神華號　九月十六日

電話二一八・三八五二　惠通行

阿波共同汽船出帆

●開往芝罘威海衛青島
▲十六共同丸　九月十八日
●開往天津
▲長山丸　九月十六日
●開往仁川鎮南浦
▲長山丸　九月廿一日
●開往芝罘威海衛仁川
▲第六共同丸　九月十八日

阿波共同汽船會社　大連支店　大連市山縣通　電話五〇〇一　六九九一

大連汽船出帆

●青島上海行（上午十一時開）
▲大連丸　九月十七日
▲奉天丸　九月二十日
●天津行
▲天津丸　九月十六日
▲長平丸　九月十八日
●基隆高雄行
▲山東丸　九月十七日
●新潟伏木敦賀行
▲河南丸　九月二十日
●北鮮行
▲遼河丸　九月廿七日

船票發售處　芝罘威海衛清津雄基　日本國際觀光局奉天分局【日電三九一四　二八六三】　大和旅館出張所【日電四六一一】　全城內分所【日電三五〇三】　哈爾濱新京各地日本觀光局

大連汽船株式會社

頭痛聖藥　禮帽牌　商標　腦欣

定價　四包入二十錢　七包入三十錢　十三包入五十錢　廿八包入一圓

此「腦欣」藥效能、究竟如何顯著、待服用三分鐘後、即可證明、頭疼無上聖藥、「腦欣」是本社之偉效藥研究所、本最新藥物學之學理、及臨症之實驗、而炮製者、與近來社會所售之頭疼藥迥異、乃獨創之秘方、以理想所得精製之腦神經專門藥也、故其奏効神速卓絕、而得經驗宏富著名之醫學博士、森田資孝先生之推賛、久已風行全球、且服用後、絕無副作用、倘連續服用、亦無惡影響、此確爲腦欣之特長!!

主治　○偏正頭痛○頭沈神昏○頭迷眼花○精神憂鬱○腦筋疲乏○面神經痛○宿酒惡醉○暈船暈車

◇腦欣、除粉末藥外、倘有錠藥、一並發售、可隨意購用。
◇近坊間有牟利之徒、僞冒本劑騙人、幸希注意禮帽牌商標、庶不致悞
◇各地有名藥房均有代售

大日本名古屋市東區京町　荒川長太郎合名會社處製
新京永樂町　新京藥品株式會社
滿洲國[illegible]

止痛・鎮靜・止嗽新葯
ネオスパースミン
新須巴壽民
嗎啡・鴉片・鹽類中毒治療新葯

（麻葯手續不要）

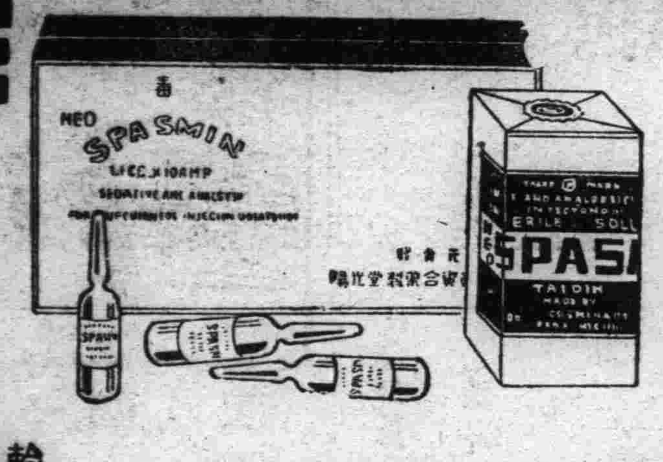

【特長及適應範圍】
鎮痛、鎮靜、鎮咳作用迅速如火對胃腸痳痺及習慣中毒之性全無且長期使用、毫無增量之必要、故以少量能治「嗎啡」「海洛因」「克德因」之中毒症、可謂斯種脫除療法最適最良之新葯

【用法】一回一cc一筒注射於皮下或筋肉之內
【包裝】注射液一、一cc五〇管入　一、一cc一〇管入　一、一cc百管入
一五cc瓶入　二五cc瓶入　五〇cc瓶入

◇外埠在有名大藥房零售◇
試供品文献集贈呈

輸入製造發售所　朝鮮京城府本町二丁目五番地　陽光堂製藥合資會社

滿洲國出張所圖們市銀河街二九　電話三〇〇番

雙層麝香化積膏

歡迎函購　不加郵費

主治風寒痳木筋骨拘攣腰背痛腿膝痛歷節風鶴膝風痿痺痛風五積六聚七癥八瘕肺癆胸痹肝氣不舒兩脇痹痛脾虛胃弱食穀不消胃脘痛腹痛食水積氣血積寒血嘔吐呑吐噎膈反胃膨悶脹飽泄瀉痢疾腎虛精寒少腹痛疝氣婦女經血不調趕前錯後崩漏下血經行腹痛腰腿痠痛赤白帶下經閉血瘕子宮寒冷久不受孕產後瘀血腹痛小兒食積痞癖乳積蟲積腹痛疝氣等症每份壹元

各埠均有代售處
總發行所奉天中街　德潤堂藥局

介紹

痔

奉天大西邊門外南二經路分所西十二緯路門牌廿四號張三多堂所售之（北平化痔土龍散）及（北平特效藥膏）係秘傳藥劑當治男女痔漏各種痔瘡大便走血肛門破爛膿水潰流奇癢奇痛無論遠年近月難治痔症以及陰瘡火傷燙傷如一敷擦藥膏均頗見効因親友經此藥治愈者頗多故特爲登報介紹以鳴謝意

介紹人　劉福清　陳華民　王子安　張漢文　仝啓

柯達萬利軟片

萬利軟片之特色。不獨速度絕快而且感光伸縮性極寬。曝光既準確。感色亦精細。故所拍快照。不問在何種天氣或光線之下。均可十分清晰。與普通軟片不同。一試便知其妙。萬利軟片　包卷皆備。大小俱全。認明黃匣上之紅黑棋格帶

美商　柯達公司　大連經理　義昌洋行

叩謝治愈羊角風

賤內前七年患羊角風抽之疾屢服各葯未效嗣服○奉天大西門裡藩陽縣胡同濟世醫社○羊角風葯十付至今年餘未犯寔出意料之外茲將近照登載以資証明略表謝忱此啓　貞江理事會差官

呂朝閣啓

出售兒科藥品

嬰兒福　主治
食積痞塊驚悸失魂　腹痛泄痢嘔吐抽搐　瘟疹瘟毒一切時疫　呼吸喘促咽喉腫痛

消痞散　主治
諸般痞症腹泄脾虛　面黃肌瘦健胃理脾　消化不良平常嬰兒　日服一次格外肥壯

本堂應診醫士　張夢九　黑顯廷

總發行　奉天小西關北路　寶慶堂

小兒泄瀉不可大意

一見瀉症發生宜立投嬰孩自己藥片

小兒泄瀉現甚流行此症切以輕視恐轉劇也若能及早投勿嬰孩自己藥片可望速痊因此片乃是科專醫特製之小兒腸胃病聖藥也關於嬰孩自己藥片治療腹瀉與其他腸胃病之証據不勝枚舉下錄孫文清公子一案其一斑焉耳　孫君任職河南鄭州電報局寓鄭州玉慶里十三號其來書云『小兒來賓近患腹瀉身體甚弱飲食不進且有痰喘累治無效乃從友介紹試服嬰孩自己藥片腹瀉遂止不數日病勢盡去體力復元現已身强體胖精神大好爰奉來賓肖影乙幀以申謝意焉』　嬰孩自己藥片味美性和效大統治小兒食積便秘泄瀉腹痛發熱傷風痰厥出牙蛔蟲等症各藥房皆有出售或向上海江西路四五一號韋廉士醫生藥局購備每瓶七角六瓶三元五角郵費免收　一切信件可由奉天和記洋行轉上海韋廉士醫生藥局

價廉物美

大仙女人人讚美處處歡迎以其價廉而物美也

EP-59

大仙女香烟

一日一服！精神飽滿務用

哈蕾亞

はれやか

强壯胃腸　新頭痛疲勞恢復劑中

大觀茶園

煩友由津禮聘來奉最有榮譽歷史唯一女子劇團

北平同德社

馬艷秋　陳艷濤　胡菊琴　于紫仙　韓子峰

宋紫珊　花寶林　金蓮奎　筱雙玉　田韵舫　宋鳳雲　花鳳琴　素蘭卿　田玉如
劉桂榮　小鳳仙　王寶榮　侯喜鳳　徐菊華　揚雅亭　李鳳奎　丁桂蘭　金翠寶　筱張黑
鄭菊魁　范鳳茹　筱寶鳳　劉竹青　陳雲濤　金名聲　筱寶芬　劉秀青　揚佩秋　張菊光
王菊瑞　徐菊芳　白菊生　錢菊山　徐菊芬　李菊琴

全体坤藝員百餘人不及備載

八月十九日星期一早場准演
戀愛與義務

八月十九日星期一晚場准演
范十一娘

星期二早場	星期二晚場
一個舞女	前後部一夜演全　仇大娘

票價一覽　前排八角　後排六角　邊座二角　頭級包廂三圓　貳級包廂一圓五角　女散座二角

社會小說 財色婚姻（三八四）

（儒丐著）

二十八、 實情每每作法規的犧牲

他的意識雖然衰弱了。可是他的耳內的聽覺。依然還留着以前的習慣。他慢慢的感到了現在和他說話的正是他的三叔。於是他腦髓上所深刻的悔恨。閃電般也重現了。只是他已然沒有能力說那有組 織的長句。把嘴唇蠕動半晌。很用力的只說出兩個單名。

『母親！……淑良！……。』

他的眼。益發睜大了。可是死眼一般的凝定着。嘴唇也是上下抽動。好似想說什麼話。只是一字 也吐不出。眼見要偃氣了。叔岑一見慌了。連忙。

『鐵賓！鐵賓！』

的叫起 來。澤民夫婦和秀文也就一齊都集在 床前頭。白看着。沒有辦法。本來醫師都束手了。還能有 什麼辦法。辦法惟有裝斂了。趾青因向叔岑說。

『他的東西看好了嗎。快給取來吧。』

當下由叔岑澤民赶緊雇車。把定好的衣服靴帽取了來。與他穿戴好了。另移在一張木板床上。纔停好。他的靈魂。便不知向那里去了。也許天堂。也許地獄。總是另一個世界了。大家未免一陣哭叫。連看護婦也都哭 得涕淚連連。這時忽聽窗外有了脚步。隨着很蒼老的嗽了一聲。正是林老先生的聲音。趾青連忙把他迎了 進來。只見林公把一個很大的呼吸囊。掩住了鼻和口。只露了兩個眼睛。渾身上下不知洒了多 少石炭酸水。很劇烈的直衝鼻子。他也是因爲接着趾青的電話。夫婦兩個。商量了半天。爺兒三個若是連一個也不來。那未免在面子上太說 不下去了。沒法子。林公自告奮勇。敎太太看着女兒。又打發下人赶快由街上買來一個呼吸囊。一瓶石炭酸水。穿了一件半舊衣裳。澆好了藥水。纔來的。他想着電話上雖然說得那樣緊火。未必就死。多遷延兩天。等澤民諸人把後事都備好了。豈不省了他的錢和事。

雜說 文章的放蕩（一）

（知堂）

偶然翻閱困學紀聞。見卷十七有這一則云。

『梁簡文誡子當陽公書云。立身之道與文章異。立身先須謹重。文章且須放蕩。斯言非也。文中子謂文士之行可見。放蕩其文。豈能謹重其行乎。』翁鳳西計引中說事君篇云。『子謂文士之行可見。謝靈運小人哉。其文傲。君子則謹。沈休文小人哉。其文冶。君子則典。』其實。深寧老人和文中子的評論文藝是不大靠得住的。全謝山在這節上加批云。

『六朝之文所以無當於道』。這就湊足了鼎足而三。

我們再來全梁文裡找梁簡文的原文。在卷十一錄有據藝文類聚二五抄出的一篇誡當陽公大心書云。

『汝年時尙幼。所闕者學。可久可大。其唯學歟。所以孔丘言。吾嘗終日不食。終夜不寢以思。無益。不如學也。若使牆面而立。沐猴而冠。吾所不取。立身之道與文章異。立身先須愼重。文章且須放蕩』。這些勉學的話原來也只平常。其特別有意思的却就爲大家所非難的這幾句話。我覺得他不但對於文藝有了解。因此也是知道生活的道理的人。我們看他餘留下來的殘篇剩簡裡有多少好句。如舞賦中云。

『眄鼓微吟。迴巾自擁。髮亂難持。簪低易捧。』又答新渝侯和詩書中云。

（未完）

茫茫人海 風雨之夜

（辛衛）

風呵！雨呵！點點打上窗戶將我從夢鄉裡驚醒。睡之神亦逃之無踪。此時我的新愁舊恨又復湧上 心頭。惹起我 無窮寂寞：悽涼：

我還記得淸楚。去年今夜。恰是我離開故鄉之夜。是一個很早的淸晨。小妹妹還在酣睡着。萬籟俱在靜悄。我的慈祥母親。常有一番叮嚀：『辛兒你此次出去。切要努力。凡事自加檢點。千里迢迢背井離鄉。爲母親的心理。更是難過』說到這時。兩眼點點落淚。滿屋空氣。非常沈悶。惟有小妹妹的酣 睡鼾鼾 聲音。

咳！到現在呢？我一切一切：：都沒有可堪告慰的。而痴心的母親遂在盼望着。想到這步。我心靈已粉碎了。止不住傷心淚從眼眶湧出來。叮！噹！已二點了。似說你休息吧！明天還有工作呢！

一九三五。七。二五於宿舍

憶亡母

（張德祥）

『媽！媽？』這 樣叫媽的聲音。時常從鄰居天眞漫瀾的小孩嘴裡發出。傳送到我的耳鼓當我接送這種叫媽的聲浪。就像是有很沉重的東西。撞到我的心靈。絲絲的作痛。淚珠在眼眶裡不住的旋轉。受心意的支配。終於流下幾滴淚！

慈愛的母親！在兩個月前拋了罪身的兒子。離了人世。喚！母親的慈顏。從此是不能再見了。母親的訓言。也從此聽不着了。過去的情形。依然淸淅印在我的心頭。使我那能忘掉呢！

記得乍離母親的懷裡。自己已能自動玩耍。每逢在院中和門外與旁人家的小孩遊玩。母親當叫姐姐和哥哥們出來看護我。恐怕是着了意外的事。當我每逢得了病的時候。母親晝夜的不寧。東廟燒香。西街問卜。請大夫：：忙個不休。有時坐在我的身旁。『德 祥啊？覺着好些沒有？想什麼吃不？…』慈母一邊摸着。我 手帶着慈容這樣的問。慈母的愛護心是多們的眞誠啊！唉！這樣的慈母心。恐怕沒有第二個人了！

七歲那年我已經入了村立小學。母親十分反對。原因是謂我年歲小。該當時我哥哥在初小三年了。只有一年就卒業了『德祥弟。叫他上學 罷！雖然年歲小。趁我還沒畢業。上學下學。是他一個伴侶。免受同學的欺侮…』後來經哥哥向母親數次的提議。終於由哥哥的話實行了。

畢業後的我。因爲經濟家庭種種的問題。不得不進入社會謀生活。十幾年的我。沒有一時離了慈母的身旁。在這破題兒第一遭的別了故鄉。離了慈母的膝前。是怎樣的難行！是如何的心亂！臨行的前夕。家人們都圍坐在燈前閒談。

『德祥！你是年青 的孩子。外邊的世路人情。是一點也不懂。還初次到外邊去。一切的事可都要謹愼。比不了在家。有三件最要緊的事。就是——要手穩。脚穩。口穩。把這三件要牢牢的計在心中！還是年青人在外應當注意的！……母親這樣的告訴了一遍。唉！這些個良言。還有誰能說給我

我初次到離家二百多里地的K埠。已經一年多了。回家的思潮。在我幼稚的心頭。已佔了十分之八！故鄉的景象。雙親的慈顏。時常呈現我的目前或在夢中。這種現象也許是我思家心切的使然罷！因爲依人作嫁。這回家的幻想。終於未能成爲事實。使我離家一年多的童年。心裡是如何的難過！使我別了一年多的雙親。說怎樣的盼望！有時難過到不可遏止的時候。只有被地落下幾滴淚珠！

後來家中屢次的來信。命我急速回家。我將家來的信拿到執事面前請命。執事發下了允假的旨諭。我接着這個消息。鬱悶的心立刻充了滿愉快！心花怒放的奔向歸家之途！

在我到家進屋的時候。母親不住的注視我。同時淚珠也滾滾的流到腮邊。使我的心也立刻顫動起來。隨着母親淚兒也奪眶而出！

『你怎麼今天纔回 來呢？給你去了多少次信。你是沒接着怎的？』母 親很悲切曳着我手這樣的問。『因爲給 人家支使不能遂自已的便。』我接着這樣的答『你在 外邊怎樣？睡覺是火炕 還是板炕？有過病沒有？

（未完）

讀者之聲

（極重社會。不談政治。歡迎短篇。須加句點。）

讀對『富先生說幾句話』後

余也學疏才淺。胸無點墨。埋頭拜讀。倘難一知半解。何敢班門弄斧。揮筆與辯乎？不過芬女士之大論。似有波及男人。全體之處。不平則鳴。此物理也。人又何獨不然是以三思而後。不當緘口默閉而已。

試觀近世之大官僚。及大富者。出則小星爲侶。入即愛寵週旋。爲姨太太者之多。有目即睹。有耳即聞。何必質諸男人而後知也？ 又何必娶過姨太太而後方知其多也？難道家無乞丐。則謂市上無窮汗乎？此不通之論也。且娶姨太太者。非官即富。未聞洋車夫有伴姨太太者。或如周相良及鄭毓秀甘爲庶室者。証其心理。不必研究多年。更不必以書爲引証。即知其心理爲財。爲慾。因此其名義不正所以不外人情之法律。不加保障也。大論中。『爲甚麼不說說你們男人中打爹罵娘的好兒子』『滿洲國內的馬賊還樣多那一個不是男人』更屬奸語。試問打爹罵娘者。盡出男人。而敢謂女人絕無乎？但爲姨太太者。男子絕無而女人多有矣！且爲馬賊者。非爲經濟所迫。即是革命工作其無畏之精神。及莫大之犧牲性。絕非貪閒好逸獻媚求歡之姨太太者。所能同時而語。何需論及。莫非女人爲姨太太者是因男人爲馬賊者多之故乎。談女人行爲。何謂不知自愛？同男女均是人類。矯正同類之弱點。正所以自愛且知愛人也。所謂女人不好。是說女人爲姨太太者。及其有姨太太之心理者。即富先生亦未全稱肯定。何需連出不遜如『更要女人來作母親』反之誰非男人來爲父乎？芬女士獨能例外乎？且『不顧命的在街上追逐女人』芬女士以何爲見証？是爲過來人乎。爲誰追逐過？且何以知追逐女人之男人。不顧命乎？余亦男人。未曾有此大犧牲。且晚十二點正陽街口之『〇〇旅社去吧！走吧！』『那麼五塊錢我自已找居好嗎？』之聲。此之謂女人知顧命乎？憶！賣淫求生。是顧命但恐未顧臉也。此者雖與姨太太不同。然而其爲女人則一也。且姨太太亦無相當地位。其心理亦不正大光明。而芬女士何必大辯特辯强爲袒護哉？ 莫非富先生之談。有碍芬女士之身份乎？ 不然該姨太太之多是女人之弱點。何以動芬女士之雷霆乎。心理安在？意見如何？請明以教我！倘有娶姨太太者亦以此文爲不當。亦祈矯正。但不必假諸女子名義是幸！

冬野。一九三五九五哈爾濱

幽默對話

（疑人）

甲曰。想起來眞可怕。假設敵方飛機。果然來了。不管天地的。一陣大下共蛋。那怎麼辦呢。還有什麼避免危險的法子嗎。

乙曰。你眞是杞人憂天。管他這一套作什麼。可是據我看。只有一個好辦法。就是到那一天。首先在你身邊落下一個蛋兒那麼你此後。就可以什麼也不能再怕了。

醫話 眼的病症（二）

（姚紀彬）

（二） 近視眼

近視眼。爲文明的產物。文化發達的大都市患近視眼的更比野蠻未開化之人爲多。這是一般人都知道的事實。從前的書籍。都是木刻的大字。研究學問的人目力還不發生怎樣大的影響。但現代自從歐洲文化東漸以還。書籍都改用鉛印。尤其是報章。新聞紙的印刷多用五號乃至新五號排印。便非常容易使視力疲勞而發生近視眼了。

此外近視眼的誘因和採光也有很大關係。光線的射入不充分則任何物體必須接近眼簾才能看得明瞭。今日所通用的五號鉛字的印刷在一尺二寸至一尺五寸之距離下。要看得淸楚。不可不採取適當的光線—光線。日光。電燈光。煤氣燈光。石油燈光。都能很强。但容易動搖的。便不適宜。又吾人凝視强光線時。則眼立即疲勞流淚。故直射的光線。亦復有害。故使用人工的光線時。須採用左側或後方的反射者。又近來盛行的影戲。任誰在看了之後都會覺着視力疲勞。這亦是近視眼的一個誘因！

近視眼的原因

有主張由於遺傳性。有人很反對這種主張。綜合諸說。近視眼的子孫多有近視的傾向。這當然可以說是遺傳性的此等人有了誘因便成爲近視眼了！但實際有決非先天的近視眼者。在學校受教育的時候。因讀書等誘因。而近視之程度每與學年俱進的。此外近視合職業亦有關係。例如時計工。印刷雕刻工。縫工。排字工等因爲多用視力的原故。往往陷於近視。

近視眼的治療

本病尙無確實的治療法。最好注意預防。如其已罹近視時。可使用眼鏡。但眼鏡之度數。須與視力適合。故非受眼科專門醫生之配光不可。如其隨便購用。則流弊很大。

冷雨過重陽

（甯大澤）

本來這午寒時候難將息。
怎耐宅又涼風冷雨催！
霎時落葉殘花被淋無力起。
小鳥聳肩緊對老天發唏噓。
×
涼風吹。冷雨落這冰的天。
這佳節今宵可怎望月團圓。
苦臉的人們忙將衣加換。
誰知眞的便『一場秋雨一場寒』！
×
貨店裏的禮品堆得好光彩。
可見幾人走進去掏錢買？
到處嘆聲隨這冷雨到塵埃。
不由怨恨一口把月餅咬半塊。
×
晚來却喜雲散露出月晶瑩。
深藍的天幕洗得水樣淸。
是何處飄來一陣汽笛逐冷風。
嘆重陽與這聲息俱滑停！
×

十五。夜。

夜夢先公談笑依然

（翔遠）

先公愛我方童稚。我念先公到九原。夢裏依稀親色笑。醒時惆悵隔人天。恨無遺照留今日。徒有佳書認昔年。祭掃每從墳上過。蓬蒿滿眼倍潸然。

秋閨詞

（紫蘭）

桂花天氣可憐宵。香滿雲屏暑盡消。一笑帳中先祝嘏。記儂生日是明朝。

同眠轉覺繡衾寬。那識秋深午夢寒。最是鷄窗驚枕畔。紅顏無計避郎看。

銀河一片掛秋城。爲拜雙星傍月行。心學香燒無別祝。願郎比妾更長生。

蘭缸的的照銀屏。漏聲無聲玉杵停。一道紅闌涼似水。自開珠箔數秋星。

海棠艶上綠階除。一院秋深落木初。擔得井闌紅柿葉。自研香墨乞郎書。

綠槐影轉小闌干。八尺龍鬚玉簟寒。自把紅窗開一扇。放他明月枕邊看。

影海 看了「逃亡」以後

（運禮）

『漁光曲』。是我們人人領略過了。沒一個人不曉得。『雲兒飄在海空…』。前半月。早已見着『逃亡』字樣。可是一時的恍惚。並沒着意。又當某晚。經過天光影院。門上有彩燈結的『逃亡』二字。從此才深入了我的腦海裡來。他的演期。當中秋佳節。公私賀暇。還天我也假着這個時間。去到天光影院來。持券入座。滿坐都是高談貴客。時辰纔剛過五句鐘。那開映的鈴聲。果然響了。滿院的談笑聲。孩子叫鬧。賣菓物的聲。都服從了鈴聲的命令。初映的。當然有趣。由樂而生悲。是天然的結果。到在鄉間的賽神會來到了。民衆舉行盛大的廟會。當然小雲。少英。及三妹妹也不能例外啦。套着車來到廟會。前擁後擠。不久的陣地所埋伏機關。爆炸起來。並且蘇聯的飛機。向少英的鄉村飛襲來。三妹。少英。小雲沒有到家。已看三妹家房屋燒起來。在這亂中。哭號的聲。和『逃亡』的聲。充滿一時。各因環境不同。舉目無親的情勢之下。三妹便中了董賦的偏局。少英。小雲。隨着難民車子。到在安全地帶。因姪女將要害命。而小雲出外想法。從此沒有回來。少英經過幾次的採尋。方知他的妹妹。到董賦家裡。少英招集了難民等的幫忙。救出小雲。警戒了羊頭狗肉的董賦。荒亂中。見三妹已服毒死去。此片中。悲凉慘苦。又王引用盡畢生之力。表演形勢激烈。危險萬分。這是一九三五年難得的佳片。令觀衆發出慨嘆。並爲富豪家之警惕云。但與『漁光曲』並稱的也就是『逃亡』羅。

狂犬病・犬瘟病・豫防
斷耳・斷尾術・皮膚病
矢野愛犬病院
奉天紅梅町三二
電話七〇四六番
獸醫士 矢野勇喜

祕藥 壽春之泉

九星日鑑

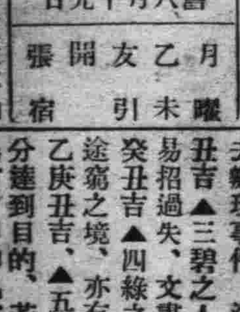

九月十六日 舊八月十九日
月曜 乙未 友引 開 張宿

▲一白之人、希望雖不如意、但有外人提拔、乙庚辛吉▲二黑之人、務必壯起精神、去辦理事件、注意疾病、甲乙丑吉▲三碧之人、自誇才能、易招過失、文書方便則吉、庚癸丑吉▲四綠之人、雖陷日暮途窮之境、亦有爲人獲救之時乙庚丑吉、▲五黃之人、難以充分達到目的、若一焦急、皆歸烏有、甲卯乙吉▲六白之人、若起奮發之心、雖遲緩事件、亦必展開、乙未庚吉、▲七赤之人、雖小善必盡力而爲之、和合亦須專一、甲未庚吉、▲八白之人、是日也、若妄出手、則生意外之失敗、卯乙丑吉、▲九紫之人、上敬下惠、地位益落於 安泰之日、告貧凶、丁癸丑吉、

瀋陽電影院

宣傳幾達一載。聯華輝煌巨片！

『三個摩登女性』

金燄 阮玲玉 陳燕燕 黎灼灼 主演

注意！此片於明日晚八時起演。

會仙電影院
小北門裡
【上海明星公司最近出品】
徐來女士主演的到西北去
到西北去
表演打破他個人的紀錄
◁主……演▷
【徐來】【龔稼農】
每日三場。
◆二時一刻•五時•八時一刻◆
△注意▽ 每星期日加映早場十一點開 樓上下一律五分
（九月十五日起十七日止只演三天）
◀下期預告▶
（一至五集兒女英雄）

南市場
東安電影院
今天開演 時間 二點 五點 八點
星期假日午前十一時半開演
下期開演
明星公司一九三五年度出品
婦道
宣景琳 朱秋痕 徐琴芳 胡藝星 主演
上海明星影片公司出品
社會、警世、香艷、哀情、巨片
上海一婦人
宣景琳 王吉亭 王献齋 主演

大西關大街滿電四六一八號
天光電影院
今晚八時至十時祇演一場
明天起照常三場
主演 袁美雲 王引

逃亡
耗資十萬 演員三千 歷程萬里 費時一載
駱駝牧馬如潮湧 狂風大雪如山倒 光明大道的開拓 黑暗獄地的寫眞

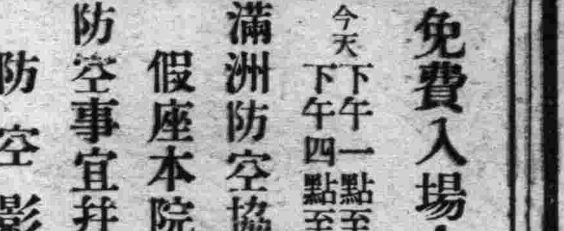

免費入場！注意
今天下午一點至三點 下午四點至六點
滿洲防空協會 假座本院宣傳 防空事宜幷放映 防空影片
今天夜場八至十時照常營業

四經路 十緯路
瀋陽電影院
開演時間 每日二時•五時•八時•三場
今日最後一天
電影教育影片之先鋒隊
聯華超特出品
典型倫理鉅片
骨肉之恩
羅朋 陳燕燕 鄭君里 馬徐維邦 客串 主演
▲既拋鼓盆之戚、便有失恃之兒、養育劬勞、鞠躬盡瘁、此之謂『骨肉之恩』、
▲身負扁鵲之譽、手握生死之權、舐犢情深、忍痛割子、此之謂『骨肉之恩』、
注意！
十七日
十七日午後一時至三時•四時至六時•兩場•開演防空電影
晚八時起演•聯華公司鉅片
三個摩登女性
（票價照常）
票價
學生軍警票樓上下一律……二角
普通票樓上一律……三角 樓下……五角
凡有本院紀念章者按學生優待

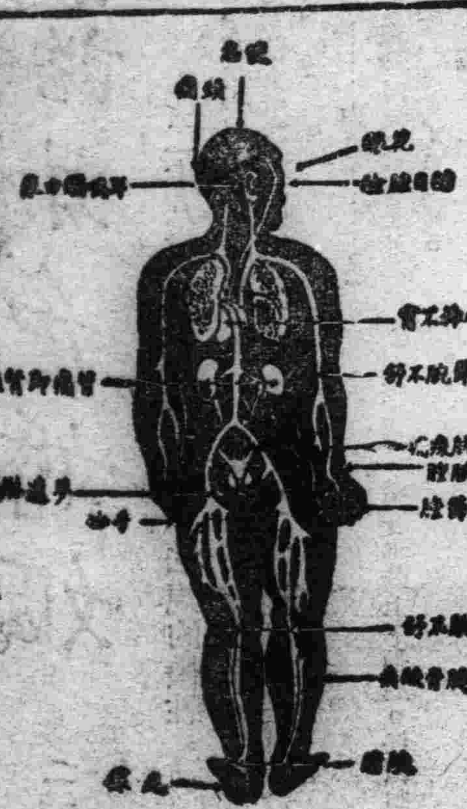

腎虧百病生

腎為濾清血中尿毒之器腎如虧弱則尿酸之毒質隨血液之循環侵害身體各部以致病痛發生上列各症即因腎虧而起其最顯者為背痛腰痠若不速治釀成重症為患甚矣

兜安氏秘製保腎丸為專治腎虧之良葯功能化尿酸利小便清血液補腎力腎強血清身自健矣凡患腎虧者宜速服此信譽久著之保腎丸也

上海江西路四八九兜安氏西葯公司敬

各埠藥房均有出售

明治牛奶糖

此糖是明治糖果公司採取最優良之奶精調製而成者食之頓覺口內清潤久食不但不覺生厭反而能振刷精神對於衛生健康皆偉大供獻給你納去吃吧

雙魚牌司保命 可增進工作效能

本品分藥片內服液注射液三種

藥性王道奏效迅速

功力持久老幼咸宜

哈尔滨經理　福利洋行

各大葯房均有出售

滿洲特產工業株式會社 為招募專賣代理店啓事

本社由日本理化學研究所指導且聘請滿洲國醫科大學榮養部長醫學博士安邦淺吉氏為顧問應用學理與實驗發明高粮之各種精製法於奉天日站末廣町建設巨大工場精製下列各品(一)文化米(精白高糧)(二)(文化麵粉)精白高糧粉(三)(文化掛麵)高糧饂飩(四)(文化餅)(高糧麵包)以及燒酒日本酒威斯忌酒等品質精美價格低廉今為營業發展及振興滿洲國農業起見擬招募各省各縣專賣代理店待遇優厚希望遠大如希望代理者請速來本社專賣代理部接洽是荷

奉天末廣町六番地

滿洲特產工業株式會社

日電話七八八〇番七八八一番六四三五番
七八八一番七八八三番六八四二番

專賣代理部奉天城內大南門裏　晉生長樓上　滿電話三六九三號

調味精粉

味の素

(味之素)

清蒸全鴨、是一種最講究的宴客好菜、不油膩、也不傷胃、但作牠的時候、在八成熟了以前、用些少味の素、一定使客人滿意、是以味の素總少不了的烹調要品哪、

(這味の素凡是蒸燉煮燒熬炸炒熬等菜湯都可以應用烹調)

(C—447)

OVAHORMON

婦科良藥

婀閥好萌

男性之所以為男性、是在乎睪丸、女性之所以為女性、是在乎卵巢而卵巢之於女性、其所以有如是重要關係者、乃因卵巢中具有女性懷春刺戟素所致。詳言之、即卵巢未成熟的幼女、因其懷春刺戟素尚未發生、女性的特徵、也不甚顯著、但一經卵巢成熟、懷春刺戟素發生以後、則女性的特徵、如月經的來潮、乳腺的發達、也如影之隨形而俱見。是以女性懷春刺戟素者、乃造成女性、保持女性的唯一根本要素。而所謂婦科良藥婀閥好萌者、即以女性懷春刺戟素為成分的製劑、其有効於左列各症、良有以也。

月經障礙 無月經、月經痛、月經不順、月經過多、月經不正、腰部陰寒、四肢厥冷、以及其他因卵巢機能不全而起諸種疾病、乃女性懷春刺戟素缺乏所致。本劑婀閥好萌、因能補其不足、有神妙的治療效果。

頭痛耳鳴 女性到了四十五歲左右、因卵巢機能的衰退、每有頭痛・耳鳴・眩暈・失眠・頭重・逆上・下腹疼痛・不正之出血諸種症狀、此時能以婀閥好萌調節卵巢機能諸症可以立消。

妊娠惡阻 妊娠中的惡心・嘔吐・食慾不振・全身倦怠等症狀、乃因妊娠中的姙娠毒素而起、婀閥好萌因能中和姙娠毒素、確有治療効果。

乳汁不足 婀閥好萌能促進乳腺的發達與乳汁的分泌、凡如產後乳汁不足或缺乏之時、以本劑治療之、不拘注射內服均可達到豫期効果。

流產早產 因卵巢刺戟素的缺乏、以致姙娠子宮收縮時、也足以釀成流產、故如凡遇子宮出血及陣痛等流產前兆時、以本劑及早治療之、有制止流產之効。

【包裝】注射劑(水溶一〇〇單位)一西西五管　一西西一〇管
片劑(一〇〇單位)二〇片　五〇片

(各大藥房均有經售)

總發行所　日本大阪道修町　武田長兵衛商店股份有限公司

奉天出張所　奉天松島町二十番地

33—69(0)